

SCANDICCINOTIZIE

CITTÀ COMUNE

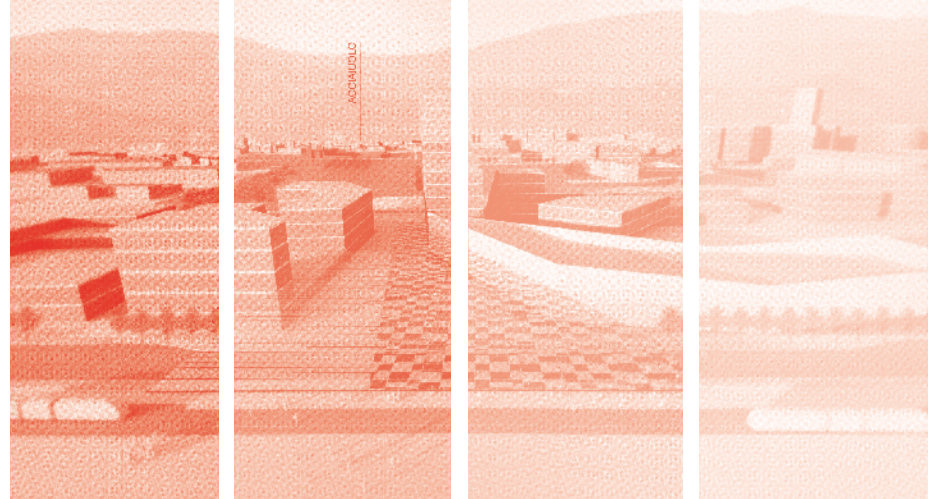

Periodico di informazione del Comune di Scandicci
Anno XIII - N° 8 • Novembre 2009

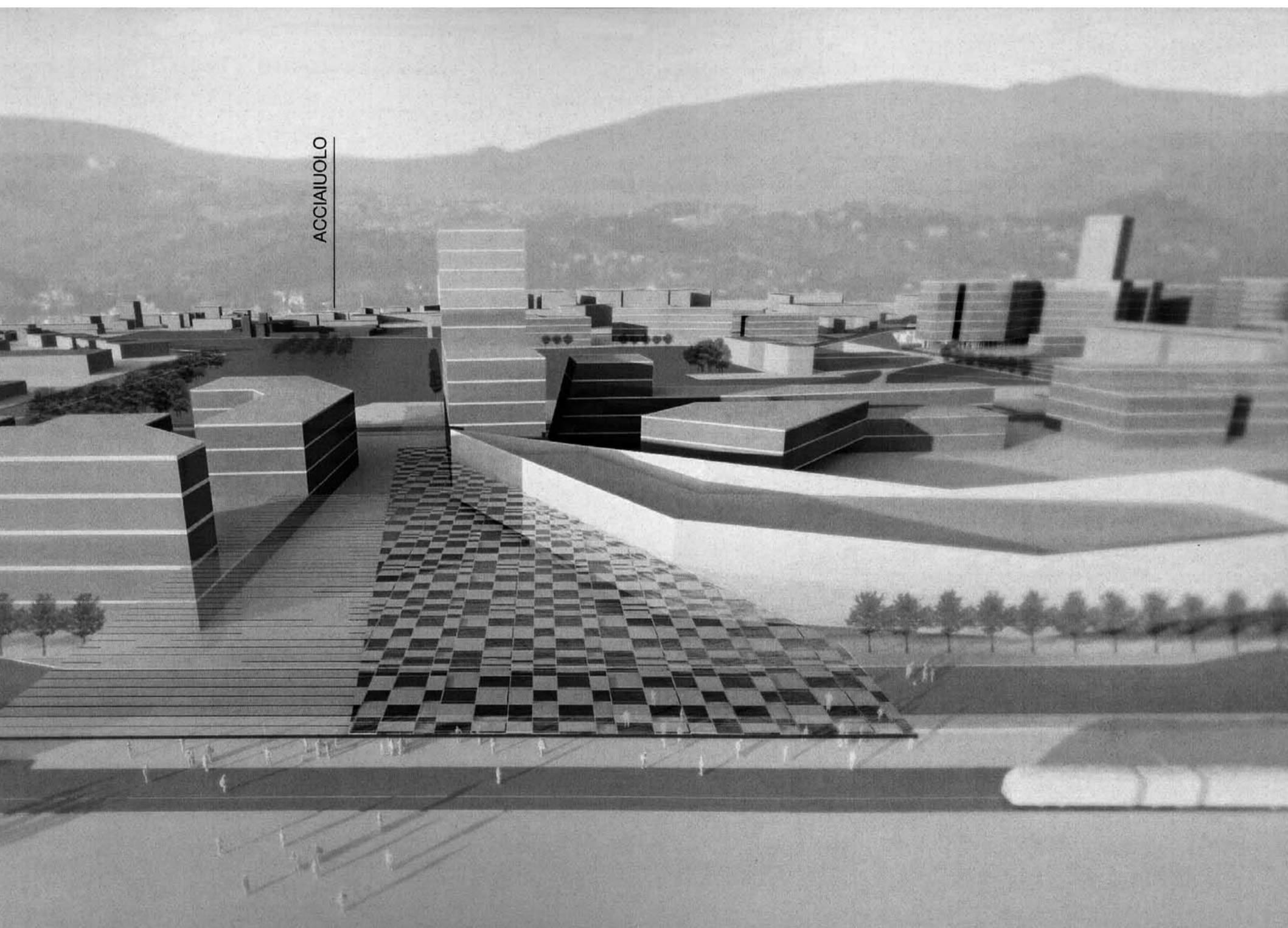

LA CITTÀ DEI SAPERI

Scandicci, insieme a Firenze e Campi Bisenzio, riceve dalla Regione i finanziamenti europei per il Piano integrato di sviluppo sostenibile (Pius) denominato La città dei saperi. Nella nostra città sarà realizzato un centro polivalente per l'alta formazione della moda nell'area dell'ex Cnr, un nuovo asilo e un urban center che, insieme agli interventi previsti negli altri comuni, costituiranno una rete metropolitana delle conoscenze per accrescere la competitività dei territori a sostegno della tenuta sociale, dell'occupazione, dello sviluppo delle imprese, del commercio e del turismo.

Pagine 4/5

2/3 Blocknotes:

Badia, chiavi di casa per 250 famiglie
Censimento pilota

7 Dal Comune & dalla città:

Casa Verde, disabili in autonomia
Badia, piscina più vicina

► PEEP BADIA

CHIAVI DI CASA PER 250 FAMIGLIE

Consegnati 250 appartamenti dei complessivi 328 (entro pochi mesi saranno ultimati anche i rimanenti 78) previsti dal Piano di edilizia economica popolare.

Realizzati dal Consorzio Nuova Badia, gli alloggi sono di diverse tipologie, dai bilocali ai terra tetto con mansarda, ma tutti accomunati dall'essere dotati di accorgimenti capaci di abbattere fortemente i consumi energetici: utilizzo della radiazione solare nei mesi invernali; controllo dell'irraggiamento solare nei mesi estivi; sistemi solari attivi e passivi; coperture microventilate; materiali da costruzione ecologici (legno mattone intonaci naturali) e localizzazione degli spazi a verde orientata secondo il movimento dei venti prevalenti e l'irraggiamento solare.

Nonostante queste caratteristiche i prezzi sono molto contenuti: inferiori di circa un 20-30% rispetto a quelli medi del mercato. Il 60% delle famiglie che hanno preso possesso della loro casa ha meno di quarant'anni. I nuclei familiari –per un totale di circa 800 nuovi residenti– provengono

da Scandicci (60%) e Firenze (40%). Trovano già in funzione l'asilo nido Albero Mago (380 mq) con una capienza di circa 50 bambini e un'area di altri 380 mq destinata ai servizi per l'infanzia, gestita direttamente dal Comune di Scandicci. L'intervento complessivo fa parte del Piano integrato di Badia che si estende su un'area complessiva di 110 mila mq. Alla fine sarà realizzato un nuovo pezzo di città, uno dei più consistenti interventi di riorganizzazione urbana dell'area metropolitana fiorentina in tempi recenti.

Concepito in attuazione del PEEP, il Programma Integrato prevede, oltre agli alloggi, la realizzazione di un nuovo sistema viario locale ed una consistente dotazione di servizi pubblici. Tutte le opere sono state realizzate in condizioni di sicurezza idraulica, e sono state precedute dal risanamento del sistema

fognario. La riorganizzazione viaria prevede la costruzione di circa 23.000 mq. di nuove strade dotate di marciapiedi ed alberature e la realizzazione di una grande rotatoria all'ingresso di Badia, alla confluenza tra via La Comune di Parigi e via del Botteghino. Completano il sistema della mobilità i percorsi ciclo-pedonali, che si sviluppano per oltre due chilometri con doppia corsia ciclabile. Il sistema della sosta, che prevede un numero di posti auto più che doppio rispetto agli standard richiesti per i nuovi insediamenti residenziali, occupa oltre 11.000 mq ed è ombreggiato con piante di alto fusto.

Un ampio polmone verde completa il progetto. Oltre al verde di corredo stradale è infatti prevista la creazione di un parco attrezzato nel settore settentrionale di Badia a Settimo, di un giardino urbano nel settore centro-orientale e di una grande area a sistemazione estensiva nel settore meridionale di Grioli all'interno della quale, data la sua caratterizzazione sportiva, è previsto il potenziamento delle attuali strutture. Il parco attrezzato,



mentre consentirà il recupero di un'area marginale prima interessata da discariche abusive, doterà l'abitato di un nuovo centro urbano, un luogo di incontro e relax, sede di servizi pubblici o di uso pubblico tra i quali il nido d'infanzia. Il parco è caratterizzato da un disegno simmetrico circolare, si sviluppa intorno a una grande vasca centrale ed è concepito anch'esso secondo criteri bioclimatici. Il giardino del settore centro orientale costituisce una dotazione aggiuntiva, con prestazioni legate prevalentemente alla sosta e alla ricreazione. Complessivamente le aree verdi si estendono su quasi 54.000 mq: al loro interno il parco attrezzato di Badia occupa circa 21.000 mq, mentre l'area estensiva di Grioli occupa circa 25.000 mq.

CASA SPA CONSEGNATI 52 ALLOGGI A CASELLINA

In origine doveva essere una scuola. Poi, abbandonato il progetto, in via del Pantano, a Casellina, è stato deciso di realizzare appartamenti di edilizia residenziale pubblica. Il progetto, degli architetti Antonio Bugatti e Marco Barone, eseguito da Casa Spa, è giunto al traguardo. E il 14 ottobre - alla presenza del sindaco di Scandicci, Simone Gheri, dell'assessore alle politiche per la casa Simone Naldoni e del presidente di Casa Spa Giovanni Pecchioli - sono state inaugurate e consegnate 52 nuove case ai nuclei familiari della graduatoria erp: 47 famiglie italiane, due albanesi, due marocchine, una egiziana.

L'intervento ha avuto un costo complessivo di 4 milioni e 971 mila euro, per un costo medio ad appartamento di 54.500 euro, pari a 664 euro a metro quadro per appartamenti -26 per ciascuno dei due piani- di differente dimensione: 17 compresi tra i 29 ed i 35 mq; 7 da 45 mq; 16 da 60 mq e 12 da 70 mq. All'esterno il resede di pertinenza è destinato a verde ed è prevista anche la realizzazione di un piano garage interrato, costituito da un unico grande vano areato ed illuminato da asole orizzontali, con posti auto pari al numero degli alloggi.

FORMAZIONE PELLETTERIA, NUOVI CORSI ALL'ACCIAIOLO

Sono partiti ad ottobre due nuovi corsi dell'Alta Scuola di Pelletteria Italiana, in collaborazione con la Provincia di Firenze e Confindustria Firenze. Il primo corso - di cui l'Alta Scuola di Pelletteria Italiana è capofila - è relativo alla figura del tecnico superiore per il disegno e la progettazione industriale. Aperto a 20 partecipanti, è finanziato dalla Provincia di Firenze e ha una durata di 800 ore tra formazione teorica e stage in aziende del settore pelletteria della provincia di Firenze. Il secondo corso - di cui CoSeFi (Coorsorzio Servizi Formativi delle Imprese) di Confindustria Firenze, è capofila - riguarda la figura del tecnico per la programmazione della produzione e della logistica. Anch'esso aperto a 20 diplomati, ha una durata di 800 ore tra formazione teorica e stage in aziende del settore moda della provincia di Firenze. Interessante la sinergia tra soggetti pubblici e impresa: con la nomina alla presidenza dell'Alta Scuola di Pelletteria Italiana di Karlheinz Hofer, Direttore Operations e Supply Chain di Gucci a livello mondo, Gucci ribadisce la sua attenzione al delicato e strategico tema della formazione; la Provincia di Firenze e Confindustria Firenze - che con CoSeFi guida le attività progettuali relative al secondo corso - rinnovano il loro ruolo di istituzioni centrali nel panorama della formazione del territorio, al servizio delle piccole e medie imprese attive nel settore della pelletteria, le quali formano uno dei distretti più vivi e virtuosi a livello regionale e nazionale. All'inaugurazione dei corsi sono intervenuti: Elisa Simoni (assessore Provincia di Firenze), Simone Gheri (Sindaco di Scandicci), Alessio Mugnai (Vicesindaco di Pontassieve), Karlheinz Hofer (presidente dell'Alta Scuola di Pelletteria Italiana), Lorenzo Ricci (Confindustria Firenze) e Laura Chini (direttore dell'Alta Scuola di Pelletteria Italiana).



[Cl.Ar.]

PER 2000 FAMIGLIE RILEVAZIONE PILOTA

Il questionario, recapitato per posta, può essere compilato anche on line. Rilevazione fino al 18 dicembre. Informazioni dal lunedì al venerdì dalle 9,30 alle 17,30 al numero verde dell'Istat 800 254 726, o infopilota@istat.it

In preparazione del 15esimo Censimento generale della popolazione e Censimento generale delle abitazioni, l'Istat ha organizzato in 31 Comuni una rilevazione pilota su un campione di famiglie, con periodo di riferimento al 25 ottobre 2009.

Scandicci è tra i Comuni scelti, e la rilevazione riguarderà circa 2000 famiglie che riceveranno nei prossimi giorni una lettera esplicativa a firma del Presidente di Istat, e successivamente, sempre da parte di Istat, un plico contenente il questionario e tutto il materiale informativo per la sua corretta compilazione.

Per avere informazioni sulla rilevazione e per ogni ulteriore chiarimento è attivo (dal lunedì al venerdì, dalle 9,30 alle 17,30) il numero verde dell'Istat. 800254726, ed anche una casella di posta elettronica: infopilota@istat.it. Fino al 18 dicembre, presso il settore Servizi demografici del Comune, è istituito il Centro comunale di raccolta aperto dal lunedì al sabato 8,30-13, lunedì, martedì, giovedì e venerdì anche 15,00-17,30 (telefono 055.7591343-229).

I cittadini interessati dalla rilevazione possono trovare presso il Centro comunale di raccolta informazioni, chiarimenti e assistenza alla compilazione dei questionari, ausilio alla compilazione via web, materiale supplemento o integrativo necessario.

Il questionario può essere compilato:

A - on line collegandosi al sito <https://pilotapopolazione.istat.it/acquisizione> immettendo come utenza di connessione il codice fiscale del destinatario del questionario, e come password di accesso quella riportata nella lettera dell'Istat in accompagnamento al questionario. In questo caso, la restituzione all'Istat avviene via web, con controllo automatico e ricevuta a fine operazione;

B - cartaceo, compilando il questionario ricevuto per posta secondo le istruzioni allegate allo stesso. In questo caso la restituzione all'Istat può avvenire in due modi: per posta, inserendo il questionario compilato nella apposita busta pre affrancata e pre indirizzata contenuta nel plico; mediante consegna al Centro comunale di raccolta (c/o servizi Demografici del Comune).

[M.G.]

COMMISSIONI ALLA ZOLFANELLI LE PARI OPPORTUNITÀ

La Commissione consiliare per le pari opportunità ha eletto Federica Zolfanelli (Pd) come presidente. A Loretta Mugnaini (Prc) è stata assegnata la carica di vicepresidente.

La costituzione della Commissione, di 12 componenti, era stata approvata dal Consiglio comunale il 29 settembre.

Oltre a Zolfanelli e Mugnaini ne fanno parte Sonia Bagni (Pd), Elena Capitani (Pd), Umberto Mucè (Pd), Valentina Pinzauti (Pd), Pasquale Porfido (Ps), Franco Pieraccioli (Idv), Giuseppe Stilo (Pdl), Giacomo H. Giacintucci (Pdl), Guido Gheri (Voce al Popolo) e Bruno Baccani (Udc).

Compito della Commissione è "promuovere le condizioni di pari opportunità tra uomo e donna e rimuovere gli ostacoli che di fatto costituiscono discriminazione diretta o indiretta nei confronti dei cittadini" secondo quanto affermato dall'articolo 3 della Costituzione e dall'articolo 13 del Trattato di Amsterdam del 1997.

TRASPORTO PUBBLICO ATAF, NUOVI BUS AL POSTO DEI VECCHI 18 METRI

Filippo Bonaccorsi, presidente di Ataf, ha accettato la proposta del sindaco di iniziare dalle linee di Scandicci la sostituzione delle vecchie vetture snodate da 18 metri con bus di ultima generazione. Presto in pensione, quindi, gli autobus snodati, "i lombriconi" secondo la definizione del nuovo Presidente di Ataf Filippo Bonaccorsi, che a Scandicci sono utilizzati per le linee 27 e 16.

Era stato il primo cittadino a scrivere al Presidente dell'azienda per il trasporto pubblico, per chiedere di iniziare il pensionamento delle vetture da 18 metri dalle linee che servono Scandicci. "In particolare dalla linea 27 - aveva scritto il sindaco Gheri - in quanto utilizzando viabilità molto strette gli attuali mezzi determinano un carico estremamente pesante, sia sulle



strutture viarie sia sulle abitazioni adiacenti". Il presidente Bonaccorsi ha accettato la proposta: "Stiamo programmando l'acquisto di nuove vetture per mandare in pensione i lombriconi da 18 metri - ha scritto - e sarei felice di poter mandare i primi mezzi a Scandicci. Quindi accetto volentieri la tua proposta di partire dal vostro territorio con la messa in servizio della nuova flotta".

PARCHEGGI 100 POSTI IN VIA NEWTON E CHARTA 77

La Giunta comunale ha approvato il progetto per le opere di urbanizzazione a carico dei privati che realizzeranno l'intervento produttivo nell'area all'incrocio tra le due strade. Con la delibera sono state approvate le opere stradali, che comprendono anche il verde e la segnaletica, il risanamento di via del Parlamento Europeo, le fognature, l'illuminazione pubblica e i sottoservizi; l'importo complessivo delle opere pubbliche interne ed esterne al comparto ammonta a 490 mila euro. Il parcheggio pubblico con i cento posti auto, nel quale sono previsti anche gli spazi riservati ai diversamente abili e i parcheggi per motociclette e scooter, viene realizzato in un corridoio parallelo al tratto finale di via Newton, a via Charta 77 e al retro del nuo-

vo insediamento produttivo, che confinerà con l'area del futuro Pa4 Padule. Si tratta in pratica di un controviale con i posti auto posti longitudinalmente ai due lati, percorribile dai veicoli nella parte centrale; i parcheggi saranno intervallati da aiuole e da alberi. "Questi cento posti auto daranno una prima risposta alle esigenze di chi lavora in questa zona - spiega l'assessore alle opere pubbliche e alla viabilità Gianni Borge - nella zona infatti sono presenti imprese e servizi per i cittadini che stanno sviluppando le proprie attività, ed è necessario adeguare il numero dei parcheggi alle nuove esigenze". In base al progetto preliminare nell'area del nuovo parcheggio sarà realizzato un impianto di illuminazione pubblica.

CITTÀ COMUNENOTIZIE

Periodico di informazione del Comune di Scandicci Anno XIII - n° 8
Novembre 09 - Registrazione n°4437 del 15/01/1995 del Trib. di Firenze.

Editore: Comune di Scandicci • Direttore Responsabile: Claudio Armini
• Direttore Amministrativo: Paolo Barbanti • Redazione: Matteo Gucci,
Gianni Panconesi.

L'editore è a disposizione per assolvere ai diritti per le immagini di cui non è stato possibile reperire la fonte. Tel. 055 7591330, Fax 055 7591312
e-mail: uffstampa@comune.scandicci.fi.it
website: <http://www.comune.scandicci.fi.it>

Progetto Grafico: Area di Comunicazione (FI) • www.areastudio.it
info@areastudio.it • Foto: Redazione
Stampa: Nuova Grafica Fiorentina. Chiuso in tipografia il 27/10/09.
Tiratura 19.500 copie. Stampato su carta riciclata.



Periodico associato all'Unione
Stampa Periodica Italiana

Scandicci, insieme a Firenze e Campi Bisenzio, riceve dalla Regione i finanziamenti europei per il Piano integrato di sviluppo sostenibile (Piuss) denominato La città dei saperi. Nella nostra città sarà realizzato un centro polivalente per l'alta formazione della moda nell'area dell'ex Cnr, un nuovo asilo e un urban centre che, insieme agli interventi previsti negli altri comuni, costituiranno una rete metropolitana delle conoscenze per accrescere la competitività dei territori a sostegno della tenuta sociale, dell'occupazione, dello sviluppo delle imprese, del commercio e del turismo.

3.822.741 euro dall'Europa per opere pubbliche legate alla formazione, alla cultura, ai servizi socio educativi e al commercio a Scandicci. I fondi sono erogati dalla Regione Toscana nell'ambito dei Piuss, i Piani integrati di sviluppo sostenibile. 3.507.187 euro sono già disponibili, gli altri 315.554 euro sono deliberati ma verranno erogati nei prossimi mesi. Con questi finanziamenti, che Scandicci ha ottenuto presentando i propri progetti assieme a quelli di Firenze e Campi Bisenzio nel Piuss "La città dei saperi", il nostro Comune ottiene il massimo contributo possibile, ovvero il 60 per cento rispetto al costo delle opere intere; il progetto più importante sarà nell'area dell'ex Cnr, nei pressi dell'istituto Russell Newton, tra il nuovo centro e il Parcheggio scambiatore ovvero nel futuro asse di sviluppo cittadino, lungo il tracciato della tramvia: qui saranno realizzati laboratori e un centro polivalente per l'alta formazione della moda, per la gestione dei quali ha già manifestato il proprio interesse Polimoda, che avrà il campus proprio nell'area adiacente. Gli altri progetti riguardano la sede per il futuro Urban center e il nuovo asilo nido Turri; infine, per opere già realizzate, il prolungamento dell'asse urbano pedonale e il completamento della biblioteca comunale. "Siamo riusciti, assieme a Firenze,

LA CITTÀ

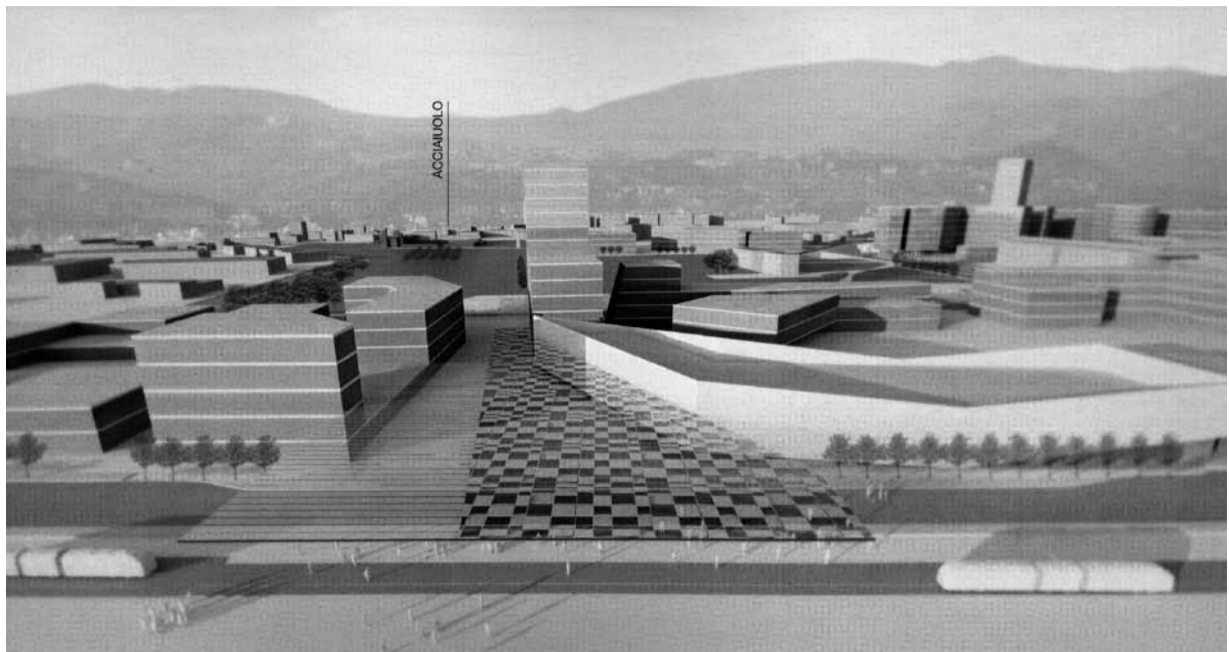

Campi Bisenzio e la Provincia, a dimostrare la bontà delle idee e dei progetti per i nostri territori – dice il Sindaco Simone Gheri – grazie anche al lavoro dei nostri uffici, opere pubbliche che sono strategiche per il futuro della nostra città sono finanziate in buona parte dall'Europa. Dopo la definizione dei progetti per il nuovo centro di Rogers, siamo già impegnati appieno a dare concretezza alle idee di sviluppo successive, che riguardano soprattutto l'area dell'ex Cnr, con un'attenzione speciale alla formazione e alla cultura. Investire nell'alta formazione per la moda è prezioso per la nostra città, perché così attrarremo le energie e le idee migliori delle nuove generazioni e al tempo stesso rafforzeremo sempre più il rapporto tra questo territorio e le aziende leader internazionali, che qui lavorano. Adesso dobbiamo concentrarci per progettare questi interventi nel minor tempo possibile". I tempi infatti stringono. L'iter prevede che in 120 giorni, a partire dal primo novembre, ovvero entro l'inizio di marzo, sia completata la progettazione definitiva delle opere; seguiranno 45 giorni in cui la Regione esprimerà il proprio parere ed infine altri 180 giorni per appaltare le gare; le opere in ogni caso devono essere concluse entro il 31 dicembre 2014.

Sono state 17 le proposte di Piano integrato di sviluppo urbano sostenibile presentate alla Regione in questi mesi, 16 quelle approvate, 12 quelle che ottengono finanziamenti; tra queste 12 il Piuss "La città dei saperi" presentato da Firenze, Scandicci, Campi Bisenzio e Provincia si è classificato quinto in graduatoria. Per tutte le proposte di Piuss della Regione, che coinvolgono 20 Comuni, le risorse a disposizione ammontano a 134 milioni di euro, mentre i contributi richiesti ammontavano a 313 milioni di euro, per 548

milioni di euro di investimenti complessivi. Le operazioni contenute nei Piuss di tutta la Toscana sono in tutto 323: 112 per i progetti di infrastrutture nei settori turismo e commercio, 92 per infrastrutture per i beni culturali, 34 per infrastrutture per lo sviluppo economico, 59 per infrastrutture sociali, 26 per asili nido.

Le 5 linee di attività

I Piuss vertono su 5 linee di attività: infrastrutture per lo sviluppo economico (centri servizi alle imprese, centri di competenza Pmi, infrastrutture per insediamenti produttivi e per il terziario avanzato, ecc.); infrastrutture per il turismo e il commercio (recupero dell'ambiente urbano e delle aree per insediamenti produttivi finalizzati alla fruizione collettiva, infrastrutture per il turismo e centri commerciali naturali); infrastrutture sociali (costruzione, recupero e riqualificazione di strutture per la tutela dei diritti di cittadinanza sociale); asili nido (realizzazione di strutture per asili nido e servizi integrativi prima infanzia); infrastrutture per la cultura (valorizzazione delle risorse culturali e paesaggistiche al fine di aumentare l'attrattività, migliorare la qualità della vita dei cittadini ed incrementare l'offerta turistica). La prima fase verrà finanziata per 134 milioni di euro grazie all'Asse V del Programma operativo regionale "Competitività regionale e occupazione" Fesr 2007-2013 (POR CreO).

La città dei saperi

Il piano presentato da Firenze, Scandicci e Campi Bisenzio comprende 26 progetti che riguardano interventi di riqualificazione urbana connessi al trasporto pubblico di massa, con recupero e valorizzazione di attrezzature pubbliche e spazi aperti.

A DEI SAPERI

pagine a cura di Matteo Gucci

PRIMO PIANO

SCANDICCINOTIZIE
CITTÀ
COMUNE

Novembre 2009

I principali interventi riguardano:

- la realizzazione di una rete di centri servizi e incubatori urbani per l'artigianato, in tre aree chiave del centro storico di Firenze, ovvero Murate, Conventino e Sant'Orsola;
- le infrastrutture del nuovo polo per l'alta formazione, la ricerca, l'imprenditorialità innovativa nel nuovo centro di Scandicci, integrato al sistema metropolitano per mezzo della linea 1 della tramvia;
- il rafforzamento dell'offerta "per la qualità della vita e la ricreazione", con il restauro di spazi per lo spettacolo all'anfiteatro delle Cornacchie e la valorizzazione della tradizione dello spettacolo a Firenze alle ex scuderie delle Cascine;
- il potenziamento dei servizi per l'integrazione sociale in aree di disagio del sistema metropolitano, a San Donnino, Piagge, San Lorenzo e Santa Maria Novella, anche con la realizzazione di nuove strutture;
- il rafforzamento dell'accessibilità ai servizi di trasporto sostenibile, su ferro e tramite altri tipi di mobilità, per rendere accessibili tutte le funzioni chiave.

Gli obiettivi di questo Pius sono soprattutto tre: valorizzare aree del centro storico di Firenze che siano in grado di costruire nuove polarità, anche per attenuare la pressione sulle aree a maggior impatto turistico; completare una parte del parco fluviale e del percorso pedo ciclabile turistico, per costruire una nuova direttrice urbana di qualità, verde e accessibile con mobilità lenta e sostenibile; valorizzare appieno la tramvia, per in-

tegrare la nuova polarità del campus per la formazione di Scandicci all'interno dell'area, rafforzandone l'attrattività e la partecipazione nelle reti del sistema metropolitano.

L'alta formazione nell'area dell'ex Cnr

La zona destinata al Polo integrato per l'Alta formazione rappresenta la porzione più rilevante dell'area del Nuovo centro di Scandicci, così come è stata definita nel Programma direttore dell'architetto Richard Rogers. Le trasformazioni previste si sviluppano attorno al tracciato tramviario e sono fortemente caratterizzate dall'inserimento di servizi e funzioni pregiate: oltre al centro per la formazione è stato previsto un centro ricreativo polifunzionale, con attrezzature turistico ricettive, attività direzionali, strutture per il tempo libero e lo sport, commercio al dettaglio, spazi espositivi e congressuali, nonché un vasto parco pubblico in estensione dei giardini comunali circostanti il Castello dell'Acciaio. L'intervento prevede la costruzione di un'infrastruttura di circa 3.150 metri quadri, con l'obiettivo di creare un polo di livello internazionale, per design e marketing nel settore della moda, comprensivo di laboratori, ateliers, uffici, incubatori e acceleratori d'impresa. L'intero polo integrato è stato configurato con la presenza di più operatori diversi, in grado di operare in modo sinergico, costituendo un sistema formativo capace sia di creare economie esterne per il sistema produttivo, sia di costituire esso stesso un settore di grande attrazione internazionale.

"Il tema centrale è la moda – si legge nella presentazione del Pius – fortemente collegata alla vocazione manifatturiera della città, con l'obiettivo che tutto ciò possa costituire un punto di partenza per una naturale generalizzazione verso l'ambito della creatività". La strategia del progetto che è stata recepita nel Piano strategico e nel Piano strutturale del Comune, oltre a favorire l'insediamento in forma stabile nel territorio di Scandicci di strutture per l'alta formazione e l'avvio di attività d'impresa nel settore della moda, abbinata la sinergia di un intervento privato per la creazione di una struttura di accoglienza per gli studenti, il campus, con spazi dedicati alla formazione e servizi individuali e collettivi. La modalità per l'affidamento della gestione del Polo integrato per l'Alta formazione sarà la procedura ad evidenza pubblica.

Centinaia di nuove piante nel futuro parco da 100 mila mq

Proprio accanto al Polo integrato per l'Alta formazione sarà realizzato un parco metropolitano pubblico di 10 ettari: l'attuale parco del Castello dell'Acciaio da 4 ettari sarà infatti ampliato con un nuovo spazio verde di 6 ettari, un terreno che in passato era di proprietà del Centro nazionale delle ricerche. Qui saranno piantati numerosi alberi, in base alle idee progettuali in via di definizione in questi mesi, per integrare la nuova area con quella attorno all'Acciaio, già ad oggi aperta a tutti i cittadini. Grazie al futuro pezzo di città nell'area dell'ex Cnr, e grazie soprattutto

alla presenza della tramvia e delle nuove funzioni per l'Alta formazione previste nella zona dai progetti del Pius, il nuovo parco avrà valenza metropolitana e potrà fare sistema con le Cascine, collegate a Scandicci dai binari della linea 1. La cessione al Comune del terreno sul quale sorgerà il nuovo parco, e degli edifici che lì si trovano, era stata fissata in un accordo siglato dal Centro nazionale delle ricerche e dall'Amministrazione comunale, prima che il Cnr procedesse all'alienazione degli altri terreni con un bando pubblico. Oltre agli interventi del Pius, attorno al nuovo parco saranno realizzate le funzioni previste dal Programma direttore di Rogers.

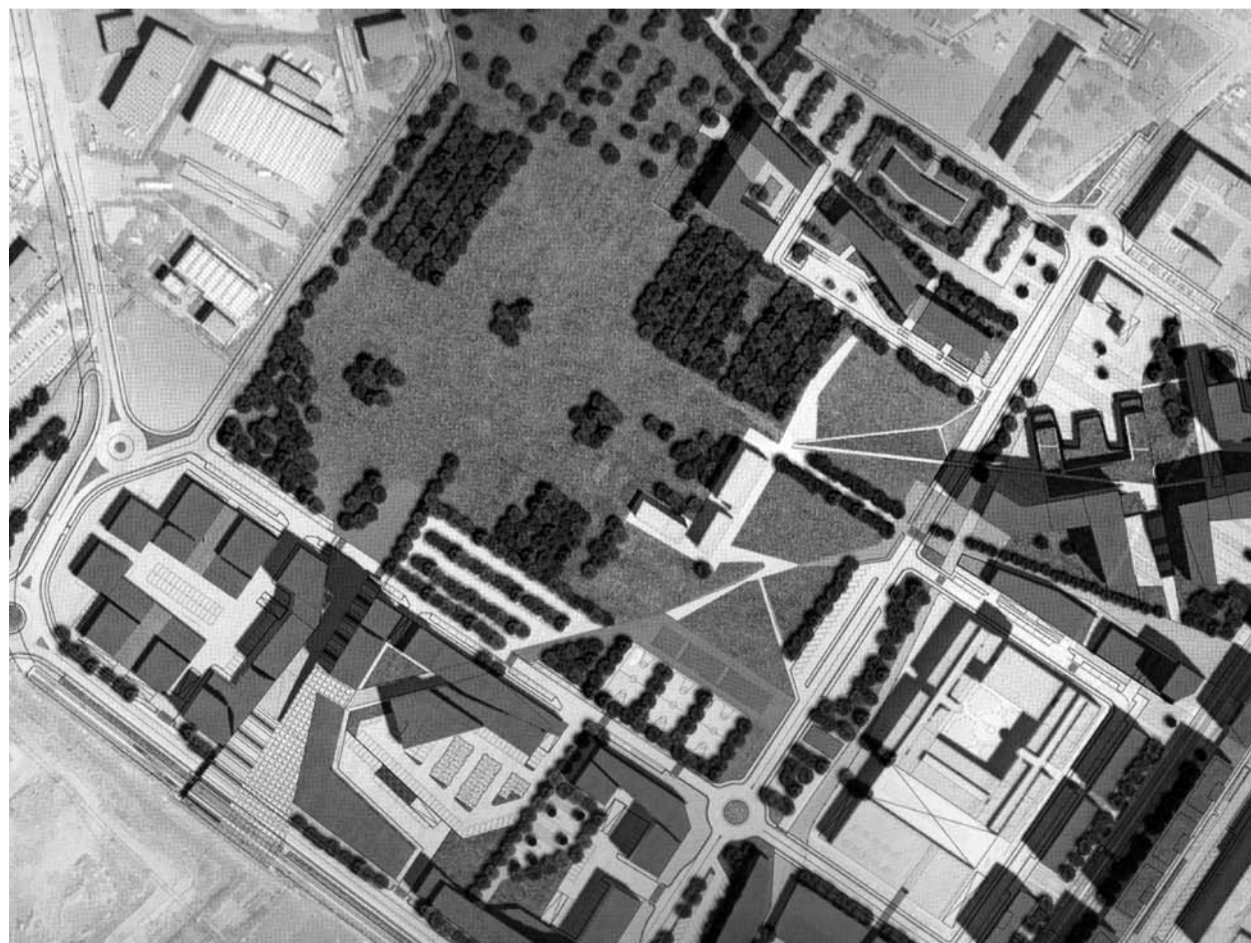

► **DIVERSAMENTE ABILI 1**

IN AUTONOMIA CON CASA VERDE

Il Progetto, dell'associazione Cui I ragazzi del sole, in un appartamento offerto da un cittadino. Nella Casa verde inizialmente saranno presenti un operatore e alcuni volontari, ma l'obiettivo finale è l'indipendenza completa dei tre ospiti. Tra le idee degli organizzatori quella di offrire la stanza dell'operatore ad uno studente.

Un appartamento per l'autonomia dei diversamente abili. Lo sta arredando in via Dante l'associazione Cui I ragazzi del Sole, per un progetto d'indipendenza che coinvolge tre ospiti: inizialmente saranno seguiti da un operatore e da volontari, ma l'obiettivo finale è quello della completa autonomia; tra le idee dell'associazione c'è quella di offrire nei prossimi mesi la stanza dell'operatore ad uno studente. L'appartamento di via Dante è appena stato ristrutturato ed è stato offerto in comodato d'uso al Comune da un privato cittadino. Con una de-

libera di Giunta l'Amministrazione comunale ha a sua volta concesso l'abitazione al Cui - I ragazzi del sole. E' stato il Vicesindaco Alessandro Baglioni a condurre l'operazione a partire dall'esigenza espressa dell'associazione, che gestisce molti progetti per i disabili sul territorio comprese le case scuola Gialla e Viola; tra le attività del Cui anche altri percorsi d'indipendenza, ma finora nessuno come quello del gruppo appartamento in autonomia nella Casa verde aveva avuto il fine ultimo della vita completamente autonoma degli ospiti. La Casa verde si trova al piano terra, è costituita da un soggiorno con angolo cottura, da due camere e due bagni. "Ringraziamo i proprietari che hanno messo a disposizione l'appartamento per questo progetto, per noi così importante - spiega la Presidente del Cui Patrizia Frilli - e anche un'esperienza che appartiene a tutta la città". L'idea di sostituire nei prossimi mesi la presenza dell'operatore e dei volontari con uno studente, ha come doppio fine quello di alleggerire ad un giovane il problema del caro affitto e al tempo stesso di far vivere agli altri ospiti un'ulteriore esperienza di apertura. Chi fosse interessato ad aderire alle iniziative di "Adotta un appartamento", oppure all'esperienza all'interno dell'abitazione, può rivolgersi al Cui - I ragazzi del sole in via Monti 18/A a Scandicci, telefono 055.254419, e mail info@cuisole.it, sito web www.cuisole.it.

[Cl.Ar.]

DIVERSAMENTE ABILI 2 SEGNALI ACUSTICI PER NON VEDENTI

Dispositivi acustici per segnalare il verde, pulsanti di chiamata con rilievi tattili e percorsi guidati sui marciapiedi. Sono questi gli adeguamenti alle esigenze dei non vedenti per i semafori di via San Bartolo in Tuto, agli incroci con via Foscolo e via Manzoni, nelle vicinanze della Scuola nazionale cani guida per ciechi. La spesa per l'intervento è di 18.052,20 euro iva inclusa. L'adeguamento consiste nell'installazione sui pali dei semafori di un dispositivo acustico di segnalazione della presenza del verde, diretto verso l'area di attraversamento stradale, e nel pulsante di chiamata con dispositivo tattile, che indica la direzione di attraversamento rispetto alla palina semaforica; oltre a questi dispositivi, la realizzazione di percorsi tattili sui marciapiedi: questi indirizzano verso gli attraversamenti semaforici grazie a mattonelle che riportano, nello strato di calpestio, scanalature, rigature e calotte sferiche, secondo il codice del linguaggio segnaletico dei non vedenti.

ECONOMIA PROVE DI BANCA

L'Amministrazione comunale ha accolto con soddisfazione la notizia che la Consob ha dato parere favorevole al progetto, avviato da una serie di imprenditori, di far nascere a Scandicci una banca di credito cooperativo. La notizia, ufficializzata in una conferenza stampa del comitato promotore presieduto da Giovanni Dodoli, ha aperto la fase di raccolta delle adesioni che dovrà concludersi entro un anno. "Faremo la nostra parte", commenta Simone Gheri, sindaco di Scandicci, "per promuovere questa iniziativa e sostenere la sottoscrizione di quote da parte del tessuto economico ed imprenditoriale, dei cittadini e delle associazioni, in modo che sia tutta la città ad essere partecipe di questo progetto". Il comitato promotore dovrà raccogliere 5 milioni di euro di capitale sociale. Ogni quota ha valore di 100 euro: se ne possono sottoscrivere al minimo per 500 euro, al massimo per 50 mila. Per diventare soci i requisiti fondamentali sono quelli di risiedere, lavorare o avere la sede legale della propria attività nel comune di Scandicci o in quelli confinanti. Al progetto hanno già aderito al momento 68 tra associazioni, piccole e medie imprese, artigiani, commercianti e professionisti.

INFANZIA

LA NUOVA GIRANDOLA, UN NIDO A SAN GIUSTO

Inaugurato a settembre, l'asilo nido La nuova girandola di San Giusto ospita 46 bambini tra grandi, medi e piccoli. Nella nuova struttura, ricavata all'interno del plesso scolastico della media Spinelli, sono stati creati spazi riservati per ogni fascia di età, aree interne ed esterne per le attività comuni, una cucina per la preparazione dei cibi indispensabile per poter accogliere i più piccoli e tre blocchi per i bagni; la pavimentazione è in parquet per tutti gli spazi interni ad eccezione della cucina e dei bagni. All'esterno si trova il giardino che sarà utilizzabile dalla prossima primavera e una terrazza pavimentata e coperta con un pergolato.

Tra le aree interne comuni è stato invece realizzato uno spazio per la motricità e uno per il sonno dei bambini grandi e medi.

I lavori per la realizzazione del nuovo asilo nido sono iniziati nel novembre del 2008; l'importo contrattuale, comprensivo anche degli oneri di sicurezza, è stato pari a 536.885 euro (Iva esclusa).

"Con l'apertura del nuovo servizio all'infanzia a San Giusto tutti i quartieri cittadini di Scandicci

hanno un asilo nido", dice l'assessore alla pubblica istruzione e ai servizi scolastici Sandro Fallani. Un obiettivo, questo, indicato nel programma del sindaco, che arricchisce l'offerta e la qualità dei servizi per l'infanzia comunali. Inoltre, anche grazie all'inaugurazione di questa nuova struttura, il numero delle domande in lista d'attesa è sceso a ottanta.

La Girandola di San Giusto è gestita dalle 7,30 alle 14 dal personale comunale, dalle 14 fino alle 18,30 da un soggetto privato per le famiglie che ne hanno bisogno, e con un'integrazione della tariffa comunale.

Nei nidi e nei centri gioco di Scandicci quest'anno i posti disponibili per i primi ingressi sono 222, 192 dei quali gestiti direttamente dal Comune mentre 30 sono in strutture private

convenzionate; complessivamente i posti nei servizi alla prima infanzia per il Comune di Scandicci sono 408: 354 nelle strutture gestite direttamente dall'Amministrazione (121 nei centri gioco, 233 nei nidi), 54 gestiti da privati convenzionati.



SICUREZZA

29 TELECAMERE PER LA VIDEOSORVEGLIANZA

La Giunta ha approvato una delibera con la quale ha deciso di installare un sistema di videosorveglianza che interessa il Palazzo Comunale e l'area esterna compresa tra le vie Francoforte sull'Oder, Pantin, Donizetti e Rialdoli. Il sistema – di ultima generazione e dotato di 29 telecamere, 21 interne al municipio, 8 esterne posizionate agli incroci delle strade – sarà attivo grazie ad una convenzione di cinque anni con Consiag Servizi srl, la società partecipata del Comune individuata per la fornitura, il noleggio e l'installazione degli impianti. Il costo previsto per l'intero periodo è di 26.640 euro (Iva 20% compresa). La sicurezza, attraverso questo sistema di videosorveglianza, sarà monitorata dalla Polizia Municipale grazie ad un centro di regia collocato all'interno del Comando. La scelta di privilegiare il Municipio con l'installazione di 21 telecamere è motivata non solo perché si sono verificati ripetuti furti, ma soprattutto dal fatto che qui sono depositati atti e documenti contenenti dati sensibili riguardanti i cittadini. Una scelta, quindi, a tutela prevalente della loro privacy. L'intervento, predisposto dall'assessore alla polizia municipale ed alla sicurezza Agostina Mancini, previsto anche dal programma del sindaco e sollecitato nella consigliatura precedente e in quella in corso da Giuseppe Stilo (PdL), nasce quindi dall'esigenza di aumentare il livello di controllo e di prevenzione in un'area dove si trovano funzioni pubbliche e private particolarmente sensibili (municipio, banche, esercizi commerciali, ufficio postale), di intenso traffico e prossimamente interessata dall'apertura dei cantieri per il nuovo centro cittadino. Prima dell'entrata in funzione del sistema di videosorveglianza, prevista in 60 giorni, il Consiglio Comunale è chiamato ad approvare un regolamento per la privacy che garantisca la riservatezza dei dati sensibili che riguardano i cittadini che, transitando nelle zone sottoposte a videosorveglianza, saranno ripresi dalle telecamere.

CASELLINA

PRONTA LA NUOVA PIAZZA DI VITTORIO

Piazza Di Vittorio a Casellina è stata radicalmente rinnovata. Si sono conclusi infatti alla fine di ottobre i lavori dell'intervento per la nuova sistemazione progettata dall'ufficio Parchi e qualità della vita urbana del Comune. Nella piazza di Casellina sono stati ampliati e rinnovati gli spazi pedonali, sono stati ricavati nuovi posti auto ed è stata riorganizzata e fluidificata la viabilità. Con la realizzazione del progetto è stato riorganizzato tutto lo spazio urbano, grazie ad una razionalizzazione delle diverse funzioni: è stato mantenuto lo spazio sportivo con la pista di pattinaggio ed ampliata la zona pedonale, che è passata dai 2180 metri quadri precedenti l'intervento ai 3200 mq attuali; negli spazi riservati ai pedoni sono state posate pavimentazioni fotocatalitiche, ovvero i cosiddetti materiali "mangiasmog" che attraverso un processo chimico purificano l'aria. Al tempo stesso sono aumentati i parcheggi, passando dai 29 posti precedenti ai 37 della situazione attuale; i posti auto sono stati ricavati nelle aree immediatamente adiacenti, tra cui via Giordano; assieme ai parcheggi è stato riorganizzato tutto l'assetto viario della piazza, con soluzioni studiate per rendere il traffico più fluido e scorrevole attorno alla rotonda centrale. Per quanto riguarda le alberature, il saldo tra il numero di piante presenti adesso rispetto al precedente è positivo, con dieci alberi in più; le nuove piante sono aceri, liquidambar, ginkgo biloba e cipressi. La nuova sistemazione consentirà anche un miglior utilizzo della piazza per manifestazioni.

► IMPIANTI SPORTIVI

PIÙ VICINA LA PISCINA PER BADIA

Concluso dal Comune l'iter per l'acquisizione dell'area dove il Consorzio nuova Badia costruirà la nuova piscina. Il progetto preliminare prevede una vasca da 25 per 16,5 metri coperta, un'altra scoperta da 12 metri per sei, oltre ai servizi e ad un bar ristorante. La realizzazione del nuovo impianto è garantita da due polizze fidejussorie per un totale di 3.846.000 euro.

Parte la progettazione definitiva per la nuova piscina di Badia a Settimo. Nell'impianto che sarà costruito a Grioli accanto all'area sportiva della Fiorita si troveranno una vasca coperta di 25 metri per 16,5, una scoperta da 12 metri per sei, i servizi e un bar ristorante. A costruirlo sarà il Consorzio nuova Badia nell'ambito del Programma integrato d'intervento per il quale sono già stati realizzati oltre trecento appartamenti e altre opere pubbliche tra cui un asilo nido. Per la nuova piscina il Comune ha concluso nei giorni scorsi l'iter per l'acquisizione dell'area, i cui oneri pari a 740

mila euro sono a carico del Consorzio. Con l'acquisizione dell'area il Consorzio procede adesso alle progettazioni definitiva ed esecutiva dell'impianto natatorio, dopodiché sarà stipulata una convenzione tra il Comune e il soggetto attuatore per definire l'utilizzo pubblico della nuova piscina. L'opera, costruita in concessione di diritto di superficie, tra un numero di anni da definire in sede di accordi diventerà di proprietà comunale. L'amministrazione comunale e il Consorzio due anni fa avevano deciso di posticipare la costruzione della piscina per dare priorità alla realizzazione delle abitazioni, garantendo però la futura opera a carico del soggetto attuatore con due polizze fidejussorie, una per l'acquisizione delle aree e l'altra per la costruzione dell'impianto, per un totale di 3.846.000 euro. "Si tratta di un'opera importante per la Piana di Settimo e per tutta la nostra città – spiega il vicesindaco e assessore all'Urbanistica Alessandro Baglioni – la piscina delle Bagnese infatti lavora a pieno ritmo e presto si rivelerà insufficiente a soddisfare da sola tutte le richieste dei nostri cittadini". La vasca da 25 metri di lunghezza rispetterà le misure e le specifiche necessarie all'omologazione della Federazione italiana nuoto per le gare; accanto alla piscina più grande, coperta, saranno realizzate tribune capaci di ospitare fino a duecento persone; la piscina esterna più piccola sarà dedicata ai bambini e destinata soprattutto ad un utilizzo ludico nel periodo estivo. Il progetto prevede inoltre gli spogliatoi, i servizi, la reception, gli uffici e un bar ristorante.

[M.G.]



TEATROSTUDIO DI SCANDICCI
DAL 16 AL 22 NOVEMBRE

ZOOM TEATRO 2009

COLFIATO SOSPESO

IV EDIZIONE

un progetto di Giancarlo Cauteruccio
a cura di Gogmagog

dedicato a Nico Garrone

LUNEDÌ 16_ore 21.00

FOSCA

*Non cacciarmi da questo sogno,
non ancora* (allestimento site specific)

MARTEDÌ 17_ore 21.00

ZACHÈS

Il Fascino dell'Idiozia

ore 22.30

MARTA CUSCUNÀ

È bello vivere liberi!

vincitore premio scenario per Ustica 2009

MERCOLEDÌ 18_ore 21.00

FIBRE PARALLELE

2 (DUE)

ore 22.30

CODICE IVAN

Pink Me & The Roses

vincitore premio scenario 2009

GIOVEDÌ 19_ore 21.00

mo-wan teatro

Modigliani

ore 22.30

COSMESI

Periodonero

VENERDÌ 20_ore 21.00

MENOVENTI

InvisibilMente

ore 22.30

CARROZZERIA ORFEO

Sul confine

vincitore del premio tuttoteatro.com "Dante Cappelletti"

SABATO 21_ore 21.00

PLUMES DANS LA TÊTE

Figure

ore 22.30

FUOCHI

Amabo te (per 10 spettatori)

DOMENICA 22_ore 21.00

COMPAGNIA TEATRALE D.L.T.

Il grattacielo sullo spillo

ore 22.30

ANDREA SAGGIOMO

Una legione di piccoli fiori bianchi...

17 > 22 novembre_ore 20.30

LE SIGNORINE

Pus, nella stanza di Vetero (per 10 spettatori)

20-21 novembre

LA SCOPERTA DEL PRESENTE

Confronto tra critici, studiosi, curatori, artisti

CONVEGNO a cura di Renato Palazzi

Masura Benito Round Trip-A7, 2005 stampa lambda/aluminio cm 100x70 ed di tre Courtesy Not Fair, Milano

info

TEATRO STUDIO
DI SCANDICCI

Via G. Donizetti 58

50018 Scandicci - FIRENZE

Tel. 055.7591.591 / 595

www.scandiccicultura.it

infoteatro@scandiccicultura.it

segreteria@scandiccicultura.it

www.myspace.com/zoomteatro

SCANDICCI
CULTURA
Istituzione del Comune di Scandicci

Compagnia
Teatrale
Krypton

REGIONE
TOSCANA
Patto Stato Regioni

UFFICIO

Ministero
per i Beni
Culturali

FONDAZIONE
MONTE DEI PASCHI
DI SIENA